夕刊
朝鮮日報

萬人環視下에
査問委員會開會
鳩山氏의 賄賂收受
確證잇다고 岡本氏斷言
辛辣한 暴露戰術

【東京電話】 岡本一己氏의 發言이 政局에 意外의 波瀾을 起하야 政友會의 內紛이 尖銳化하고 鳩山文相의 進退問題에까지 急角度로 展開하야 齋藤內閣의 一角이 綱紀問題로부터 延하야 査問委員會의 結果如何에 依하야는 崩壞될는지모름으로 世上의 視聽은 十九日의 査問會에 集注되야 島田委員長은 從來의 第十一委員室에서는 狹隘하다하야 새로 査問會室을 豫算總會室에 移하고 萬一의 事態紛亂을 防止하기爲하야 傍聽人及新聞記者의 出入도 制限하야 更히 委員室의 內外에는 二十數名의 守衛를 配置하게되엿든 嚴嚴한警戒裡에 午前十時四十三分 各委員의 全部出席을 기다려 島田委員長 發言의 顚末을 協議한後 濱一郞君(國同)으로부터 鳩山文相의 書記官長時代의 樺太工業에 對한 村木拂下事件에 關한 關係書類의 提出을 求하고

濱田君, 當時政府에는 拓務省이 업고 鳩山書記官長下에 拓務局이 잇서 成毛局長은 鳩山氏의 指示를 바더 樺太工業에 材木을 拂下하엿다 그間의 事情을 調査하고싶다고遞하고 委員長諒解한다 此時 岡本, 江藤의兩君이 入場, 委員들이 苦笑함에 依하야 島田委員長은 爲先 證據를 說明한後 兩君에對한 質問을 促하엿다 此時 小山法相出席, 濱田君 發言을 求하야

濱田國松君(政友) 去八日의 發言곳에 岡本君은 「내가 함부로 言論을 弄한것이 안이고 確然한 證據를 갓다잇다」고 말하엿는대 그 眞實如何

岡本君, 確實한 證據를 갓고잇다 眞實로써 答하겟다

濱田君, 所謂六高關係者로서 米田, 林의 兩君이 일홈을 擧할때에 岡本君은 岡山財閥黑田大藏次官의 番町會等과 結託식혀 圖解를 示하야 말하엿는대 그 圖解를 根據로 發言한것인가 또는 그外에 信할만한 證據가 잇는가

岡本君 이것은 나의 一部의 發言을 提하야 言質을 잡으려는 意圖의 좃치못한 質問이다 余의 發言의 全體를 보와주면 眞實가 不當한것은 알수잇슬것이다 (以下次便)

濱田君 余는 林, 米田兩君이 株의 賣買에 關係하엿나 안엿나를 糾問하려는것이 안이다 岡本君은 圖解를 示하야준 사람의 말을 밋고 말한것이냐 그것이 主要點이다

岡本君 나의 立證은 株의 賣買不當이다 米田, 林兩君의 일은 아모 關係업다 圖解를 준 사람은 政友會에 잇다 濱田君은 同僚다 濱田君은 사람의게 괴롭게하는 責任을 질터이나

濱田君 당신은 質問者에게 相談할 必要는 업습니다

岡本君 대단히 困難한 모양입니다 適當한 機會에 그것은 證表하겟다 이와 갓다(하며 封筒을 示한다)

濱田君 다른말을 하여서는 안됩니다 圖解를 보이라는 말입니다

岡本君 神鋼株의 賣買의 點부터 말하겟다 昨日도 大阪에서 사람이 와서 말하기로 京大의 瀧川敎授問題에 關하야 文相이 西下하여슬때에 甲子園호텔에 投宿하엿다 다음 京都에서 等의 新事實에 抵觸하려함으로 政友會는 騷動을 이르킨다

島田委員長 甲子園호텔云云의것은 濱田君의 質問點이 안이다 그 圖解의 根據에 關하야 答하시오

岡本君 나의 答辯은 그러케 簡單하게 끗칠수업다고 委員長에게 逆襲하자

濱瀨君 委員長은 濱田君과 通謀하야 岡本君의 發言을 阻止하고잇다하야 議場은 또다시 騷動

岡本君 甲子園호텔에서 文相은 大阪株商人 野村德七과 會見하엿다 그때 會見의 勞를 取한 사람이 濱田君이다 當時 京都에서는 此成功報酬로 二百萬圓말이 잇섯다고 傳하야 이것으로도 濱田君이 活躍하고잇는것을 알수잇다

岡本代議士는, 왜 暴露戰術을 썻나?
그經緯와 裏面相

【滿洲東京電話】 代議士岡本一己氏에 對하여는 아직 世上에서는 모르는 사람이 만흘것이다 故森恪氏의 秘書로 森氏死後는 政友會內에 一二의 會議組織하야가지고 恒常強硬한 意見을 吐하야 幹部들 괴롭게하고잇든바 此岡本代議士는 무슨 까닭인지 因緣으로 齋藤內閣을 괴롭게하엿다 中島商相이 綱紀問題인지 舌禍論인지 何如튼 表面은 病이라는 理由로 辭職의 辭職을 하게되엿는때 去八日 午後五時頃 岡本氏는 衆議院本會議에서 綱紀問題를 드러 臺銀保有의 帝國人絹, 神戶製鋼의 株式讓渡問題를 剔抉하고 鳩山文相, 三土鐵相, 林, 米田兩氏等 氏名을 列擧하야 裏面의 關係를 暴露하고 잇다 이 演說로 말미아마 岡本氏는 드되여 政友會의 黨議으로부터 除名되엿는대 그것은 政友會內紛의 導火線에 마친내 點火한것이엿다. 岡本氏의 背後에는 系統외 多數同志가 期待의 勞를 取할것이다 時代代議士江藤新九郞氏가 十三日本會議에서 發言을 不許한 幹部態度에 憤慨하야 脫黨하엿고 그 脫黨聲明書가 또 鳩山文相에 對한 綱紀問題으로 江藤 岡本兩氏代議士가 斷然 그대로 沈默하지안으리라는것은 一般이 豫想하든바이다 果然 江藤氏가 第一發彈 國民同盟의 支持를 바다 岡本代議士事件을 問하라는 緊急動議를 十五日 本會議에 提出하게되자 民政黨도 亦是 黨內의 强硬한 意見에 押付되여 同樣의 緊急動議를 提出하기로 決定하엿다 本會議에 臨하는 民政黨의 谷原公氏의 提案理由의 說明演說이 그 態度와 內容이 자못 緊密하야 評判이 조와다 다음에 江藤代議士도 秋田議長의 注意는 바덧스나 熱誠이 充滿하엿슴은 안이라 이 緊急動議에 對하야는 岡本代議士는 이러나 岡本代議士는 依然히 鳩山文相이 書記官長時代의 樺太工業으로부터 前後한 五萬圓事件을 暴露하엿슴으로 議場은 政友會內部抗爭을 反映하야 大混亂 「이것은 實際이 안이라고하드라」 津雲, 難波, 騷하야 議場은 騷然한 가운데서 動議가 成立되여 岡本代議士는 査問委員會에 回附하게되엿다 此는 岡本氏一派의 策戰으로 査問會席上에서 此一派는 어데까지 鳩山文相의 疑惑事實을 挑發하야 議會를 通하야 輿論에 訴하라는 方針이다 政界의 消息을 綜合하야 疑惑에 잇서 綱紀問題에 對하야 現內閣의 中心이 되여잇는 大臣을 擁護하려는 이 運動을 動機로 齋藤內閣을 倒壞하려는것이 그 最大目標이다 鳩山文相의 態度에 關하야는 貴族院에서도 如何를 論議의 中心이 되여잇는대 今回의 岡本氏가 投한 五萬圓事件은 더욱 文相에 對하야 不利한 材料가 되엿다 不遠 貴族院에서 本問題가 論議될時 文相은 그 政治的責任에 잇서 자못 苦境에 陷할것이다 이리하야 岡本代議士는 今議會에서 어데까지 「內」의 神經을 괴롭힐 사람이다

政府側은 곳까지
留任하기를策動
政局의前途는混沌

【聯合東京電話】 大政友會의 內部抗爭의 結果로 불똥어리의 焦點이 된 鳩山文相의 綱紀問題는 遂히 査問委員會의 設置로 되야 疑惑에 包圍된 鳩山文相, 三土鐵相兩氏의 出席을 要求함에 至하야 인제 그 重大性을 加하엿는대 文相의 辭職은 벌서 時期의 問題로 보게되야 政府首腦部에서는 事態의 進行을 憂慮하며 問題의 善後策에 苦慮하나 政府首腦部에서는 此問題에 對하야

一, 「樺太工業問題는 司法當局의 說明에 依하야 明瞭히 될것이 明白함으로 鳩山文相이 樺太工業問題를 直接의 理由로서 辭職할 必要가 잇다고는 생각지안는다 또 如斯한 事態를 惹起하야 重大한 議會의 國政審議를 遲滯식힌 責任과 文敎府의 主管大臣으로서 假令 事實無根의 데마라고 하드래도 一時的이라도 疑惑을 蒙한것은 敎育上 影響이 크다하야 文相이 辭職하는 境遇에는 그 時期를 考慮할것

一, 鳩山文相의 辭任에 依하야 內閣全體의 責任을 追及하리라고는 생각지안으나 倒閣派의 策動을 目的으로 하는 一派의 策動이 鳩山文相의 辭任에 依하야 勝勢에 乘하야 更히 三土鐵相에 向케할것은 明若觀火한것으로 이리하야서는 內閣은 閣員의 進退問題에 奔忙하게되야 政府가 그대로 잇기는 困難하며 政府는 九年度豫算及 滿洲國의 健全한 發達助勢, 千九百三十五, 六年의 危機를 目前에 압두고 重大性을 가진 者는 이미 衆議院을 通過하고 目下 貴族院에 努力하려는 方針으로 보는대 果然 政府의 豫期와 가티 갈는지는 萬一疑問이며 齋藤內閣의 組閣以來의 治績으로 보와 人心이 漸次 倦怠를 感하고잇는 때이며 特히 豫算案의 成立及 貴族院의 態度如何로는 急轉直下 總辭職을 未免할 形勢로 될는지 몰으나 政局의 前途는 混沌한바잇다

岐路에선 齋藤內閣
沒落일가 補強일가
豫算案의貴族院通過後에
政局은異常히緊張

【聯合東京電話】 綱紀問題에 關하야 鳩山文相을 彈劾하는 狼火는 드되여 政友會의 內紛抗爭을 激化하야 鈴木總裁는 久原系의 津雲, 西方兩氏를 除名處分에 附하고 高壓的方針으로 黨內結束을 圖하고잇다 然이나 一般情勢는 決코 鳩山文相에 對하야 有利하게 展開되지못하고 下院에잇서 綱紀問題에 關한 追及의 徹底를 缺한 境遇에는 貴院도 되여 大塚惟精氏其他가 이러나 鳩山文相의 政治的責任을 糾彈하려는 情勢임으로 鳩山文相의 引責辭職은 當然避키 困難한것이라는 觀測이 有力하다 그러고 鳩山文相辭職과 갓치 現內閣은 이미 이 重大한 非常時局을 收拾할 能力이 업서 드되여 總辭職할수밧게 업슬것이다 貴院大體의 空氣는 今議會中은 現內閣으로 하여금 打開식히려는 希望을 抱懷하고잇는듯하나 一方에는 豫算案만을 通過식히면 조타는 强硬論을 마하는 者도 相當하야 卽 現內閣은 이미 非常時를 打開할 意氣가 적음으로 此以上 期待를 求하기는 到底히 不可能함으로 此內外時局에 對한 根本的國策遂行은 新內閣에 期待할수밧게 업다는 意見이 有力하다 따라 三月初旬 豫算案이 貴院을 通過한後의 政局은 齋藤內閣의 沒落與否를 中心으로 異常한 緊張을 呈할것이다

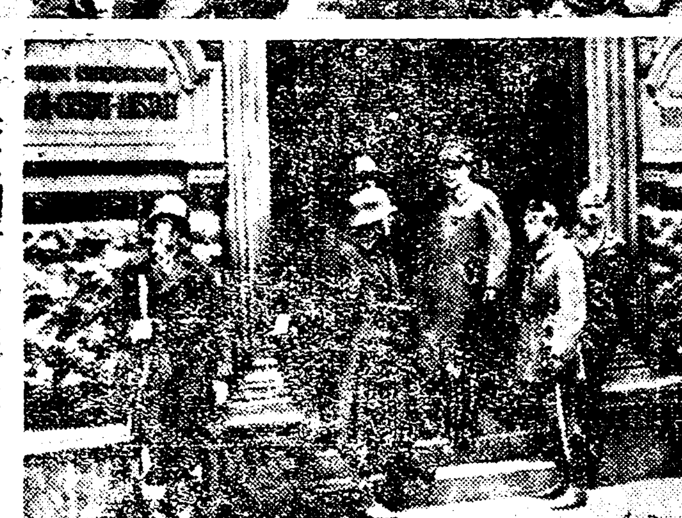

墺太利革命詳報

墺太利에는 社會民主黨의 反政府運動을 契機로 一大暴動이 起하야 將次 全歐洲를 戰禍中에 몰아너라한나 寫眞(上)은 二月十六日 히틀러主義에 反對하는 徹底的 祖國擁護를 目標삼는 約三萬의 維也納市民이 首相官邸에 期치안코 모혀 露臺에 나타난 돌프스首相에게 對하야 萬歲의 聲呼와 함께 祖國에의 忠誠을 誓하는 光景이오(下)는 前年 金融恐慌으로 閉門한 브렌, 크레지트, 안슈탈트銀行建物을 兵營으로 하고 軍隊의 一部를 街要衝地에 移駐한 光景

豫算成立시키코저
高, 山聯携內閣說
◇—政界一部에서傳言

【聯合東京電話】 綱紀問題의 追究가 激化되여 鳩山文相의 辭任은 이에 不可避하게 되엿다 따라 齋藤內閣의 總辭職까지 發展되려하는 情勢에 잇다는 見解下에 이미 後繼內閣의 首班으로 平沼, 宇垣, 淸浦伯 一木男諸氏의 出馬가 豫想되는바 各種觀策도 逐日烈化하고잇는 一方 그리고 高橋, 山本聯携內閣說이 政界一部에서 傳하고잇다 卽 齋藤內閣의 總辭職이 意外에 急速하게 斷行되며 貴族院도 豫算審議를 中絕하야 停會가 不得已하게 될 境遇 豫算中 最重大한 軍事豫算及 時局匡救豫算에 對하여는 目下의 狀態로 보아 不成立은 斷然不可하다는 實情에 處하엿다 따라 齋藤內閣의 長老인 高橋, 山本兩氏로 하여금, 齋藤內閣瓦解後 政局을 暫定的으로 收拾케하야 來年度豫算의 無事議會通過를 圖하려는것으로 豫算成立暫定內閣으로서의 高橋, 山本內閣說이 發生한것이라고 觀測된다

에덴英國璽尙書와
佛外相友好的會談
軍縮交涉光明照來

【聯合巴里十七日發】 軍縮交涉의 停頓을 打開하려고 歐羅巴 各國行脚의 途에 立한 「에덴」 英國璽尙書는 于先 巴里駐在英大使 「틸럴」卿을 同伴하고 外務省에서 두메르首相以下 佛蘭西政府閣僚와 午餐을 가치한後 바르투外相과 英國政府의 覺書를 中心으로 軍縮問題에 關하야 午後五時까지 會談하엿다 會談後 英佛兩國 政府代表連名으로 次의 共同聲明을 公表하엿다

聲明書

에덴國璽尙書及 바르투外相은 十七日午後 完全히 友好率直한 精神으로 過般 英國政府의 覺書를 審議하고 特히 各國間의 意見一致를 圖할 可能性에 關하야 檢討하엿다

또 右會談後 바르투外相은 新聞記者團에 左와 如히 말하엿다

에덴國璽尙書와의 會談은 頗히 有意義로 充分意見의 交換을 하엿다 但 今日의 會談은 何等 明確한 結果에 到達치못하엿다 近頃 에덴代表가 伯林을 訪問하고 獨逸政府와 會商의 結果를 齎來하야 巴里에 歸還하기까지는 會談은 續行될줄안다

白國皇帝崩御
御召車岩石에衝突
御重傷하신것이原因

【電通부랏셀十八日發至急報】 白耳義皇帝 알베-트陛下는 부랏셀東南 나미르附近 말세·레·당村의 뮤-세溪谷을 自動車로 御通過中 自動車가 巨岩에 衝突하야 重傷하섯던바 十七日 午後九時 遂히 崩御하섯다

皇儲御踐祚

【電通부랏셀十八日發至急報】 白耳義皇帝 崩御에 依하야 皇儲 레오폴드殿下 御踐祚하사 皇帝의 御位에 卽하시다 戴冠式日程은 아즉 未定이라는대 新皇帝는 一九〇一年 一月三日의 御誕生으로 皇后陛下는 瑞典皇女 오스트릿드 內親王殿下이다

廿二日御大葬

【聯合부랏셀十八日發】 白耳義政府는 十八日 午前十一時 드·브록빌首相 司會下에 緊急會議를 開한 結果 故 알벨-르一世陛下의 御大葬의 御儀는 二十二日 執行하기로 暫定的決定하엿다 但 皇儲레오폴드殿下의 御歸還까지 最後的 決定을 보지못하얏다

海陸이呼應하야
米艦隊戰略演習
十九日부터三日間

【聯合산페드로十八日發】 目下 산페드로에잇는 米國艦隊는 十九日부터 三日에 亘하야 戰略演習을 行하게되엿다 此에 參加할 軍艦은 九十隻 飛行機三百臺 海空에 互呼應하야 一大壯觀을 呈하리라고 豫想된다

鳩山文相 重要協議
十八日鈴木總裁와

【聯合東京電話】 鳩山文相은 十八日午後三時十分 麴町私邸에 鈴木政友會總裁를 訪問 樺工問題의 眞相, 今後 文相으로서의 取할 態度에 關하야 重要協議를 遂하엿다

除名問題를契機로
大同團結機運釀成
出現은必然的으로觀測

【聯合東京電話】 突然西方, 津雲兩氏의 除名을 바든 政友會의 久原派는 인제 鈴木派와 抗爭을 決意함에 至하엿는대 久原派의 말하는바는 大同團結에 依하야 現下의 非常時를 打開함은 天下의 公論이며 딸하서 반드시 成立할것이며 또 于先 政友會가 이 大同團結의 空氣를 釀成하게 되엿슴으로 政友會內에는 이미 百二十名의 發起者가 잇서 政友會가 擧事하면 民政黨 國民同盟이 此에 參加할은 當然하며 此大同團結의 狼火는 必然的의것이다 말하야서 그 運動은 鳩山文相의 辭任하며 一層熾烈할것임으로 我等은 文相의 辭任이 一日이라도 速히 實現됨을 要望한다 以上과 如히 文相의 辭任은 不可避의것이라는 見地로 大同團結運動에 邁進하려는듯하다 此等에 對하야 御本家인 久原房之助氏는 今日과 如한 關係으로 大同團結은 必然的으로 生하는것이라하야 政友會內의 大同團結運動은 此除名이 拍車로 되야 依然活氣를 呈할에 至하엿다

絕對不辭任
鈴木總裁會見後
鳩山文相談

【電通東京電話】 鳩山文相은 十八日午後三時 鈴木總裁를 訪問하고 同四時二十九分 約一時間半에 亘하야 會談을 遂한後 小石川音羽自邸에 入하야 自邸의 應接室에서 左와 如히 말하엿다

鈴木總裁한대로 간것은 此際 辭職하는것이 必要하다고하면 辭職하드라도 조타고 생각함으로 그것을 相議하려 간것이다 會談內容은 얼마동안 말할수업스나 總裁는 自重論이엿다 議場에서 엉터리업는 말을 하엿다고해서 그것이 辭職할 理由는 못된다 査問會나 어대를 가든가 問題의 黑白이 明白하기까지는 斷然 辭職하지 안켓다 더욱 齋藤首相은 陰謀와 倒閣運動으로는 總辭職을 하지안켓다는 信念을 갓고잇슴으로 內閣도 決코 總辭職은 안한다.

除名通達을
兩氏곳返送
黨內抗爭益益激化

【聯合東京電話】 政友會에서는 黨內의 統制攪亂者로서 久原系의 中堅人物인 津雲國利, 西方利馬의 兩氏를 除名하기로 決定하고 山口幹事長은 十八日午前十一時三十分, 速達郵便으로 右兩氏에 對하야 除名通告狀을 郵送하엿는대 此에 對하야 久原系는 岡本一己氏의 査問委員會設置에 就하야는 黨議를 尊重하야 此에 贊成하고 그間 何等 統制를 紊亂하게 함과 如한 行動은 取치안엇다라고 除名通告에 痛憤하야 곳 兩氏는 速達郵便으로 山口幹事長에게 右除名通告狀을 返送하엿다 特히 津雲氏는 十七日의 總務會, 代議士會等에 잇서서도 統制를 紊亂케한 일이 업고 嚴肅의 態度를 取하엿서는대 今回 突然 除名通達을 한은 幹部의 專橫行爲라하야 此의 對策에 關하야 久原系는 十八日 早朝부터 某處에 會合하야 鈴木系, 幹部系와 積極的으로 抗爭을 開始할 方策을 講究하는等 政友會의 內部抗爭은 此除名問題를 契機로 이제 深刻의 度를 加하야 內部分裂의 危機에 直面한 現狀이다 그리고 津雲, 西方兩氏의 除名은 十九日의 幹部會에서 島田總務, 山口幹事長으로부터 正式으로 報告하고 同日正午의 代議士會에서도 同樣으로 報告하기로 되엿스며 黨幹部의 措置에 對하야 極度로 不滿을 가진 久原系는 床次系와 連繫를 保持하야 此에 對抗하려고 十九日 幹部會, 代議士會에서도 一大論戰을 惹起할것으로 보는대 政友會의 內紛은 大分裂의 危機에 處하야 形勢 極度로 惡化함에 至하엿다

文相單獨辭職
山口幹事長否認

【電通東京電話】 山口幹事長은 午後四時二十分 鈴木總裁를 訪問하고 黨內 그後의 狀勢를 報告한後 文相의 進退問題에 關하야 여러가지로 協議하고 同五十分 辭去하엿다 그리고 山口幹事長은 右會見後 鳩山文相의 進退問題는 아직 單獨辭職과 가튼것은 絕對로 생각할수업다고 言明하엿다

維也納에서
又一騷動

【聯合維也納十八日發】 一週間에 亘한 大騷擾도 漸次 鎭靜되야 安堵의 빗치 보이기 始作하드니 十八日 午後 또다시 維也納西南部 마이들링區에서 騷擾가 勃發되여 人民을 戰慄케하엿다 卽 同區內의 市營아파트屋上에 身을 숨겨가지고잇든 暴徒가 突然 警官에게 向하야 小銃의 猛射를 開始하엿슴으로 前週의 戰鬪를 求景하려와잇든 市長은 驚愕하야 그 場所로부터 逃出하는 一方 國防軍의 有力部隊는 現場으로 急行하는 卽時로 同地區에 非常線을 느러 交通을 遮斷하고 此에 應戰한바 一時間四十分만에 大體鎭靜되엿다

【聯合紐育十七日發】 十七日 紐育市에서 墺太利政府의 暴力彈壓에 依하야 潰滅되게 된 社會民主黨을 爲하야 共産黨員과 社會黨員多數의 데마行進이 行하엿는대 그 進行中 兩黨員의 衝突로 大騷動이 되야 負傷者百餘名을 出하고 內二十名은 重傷을 蒙하엿다

總督夫人嚴父重態

【電通東京電話】 宇垣總督夫人嚴父 小原芳次郞氏는 胃癌病으로 南胃腸病院에 入院療養中 先日來 重態이던바 十八日 兩大久保의 自邸에 入하야 療養中이다

人事·集會

▲三輪和三郞氏(忠南警察部高等警察課長) 新任人事次 本社來訪 二十二日午前九時列車로 向發

八面鋒

◇ 文部大臣, 鐵道大臣, 大藏大臣, 司法大臣까지가 査問會에 出席함은 大日本帝國議會創設以來 初有事。

◇ 文相은 조금도 疑惑바들일이 업다고, 양탈하는것보다 反省함이 政治家의 道。

◇ 『事實만잇스면 辭職할터이겟느냐』고, 『하라끼리』라도 할 男氣가 잇는가。

◇ 內閣의 壽命이 거의 다된듯하매, 도 後繼內閣下馬評이 紛紛。

◇ 그러나, 高橋山本合作內閣說이 有力하나, 大小疑獄諸公 목젓이 나려안지안을가。

胃腸에

タカヂアスターゼ
다까지아스다-제
胃腸의機能을助長하고
食慾을催進하며榮養을增進함

다까지아스다-제는。高峯博士發見에依한獨得의消化酵素이여서。發賣以來임이約三十年。世界의治療界에賞用되여。그應用은홀노胃腸病뿐만아니라적어도消化機能을助長하며。食慾을振起시켜。榮養의增進을必要로하는온갓疾患에잇다。그럼으로써本品의効價를卜할것이다。似而非인消化素잇다。必히タカヂアスターゼ라고指定을要함……

包裝 粉末 14瓦入 28瓦入
錠劑 30錠入 100錠入 外에大量入잇슴
說明書御申越次第進呈
SANKYO
東京·室町 三共株式會社

國產世界的優良品 解熱鎭痛劑
(特許) 三共アスピリン
オボピリン
化學的에잇서其最高標準을示함。効果顯히佳良하며且消化器障碍等업슴은多數實驗醫家의認하는바이다。
必히三共アスピリン또는オボピリン이라고指定用命하심을望함……
適應症 感冒、頭痛、齒痛、神經痛、ロイマチス等
末 25瓦入 錠 10錠入 20錠入
SANKYO
東京·室町 三共株式會社

今年度에補充할 普校敎員千餘名

三處師範卒業生全部採用코 四百餘名不足狀態

산월말에 잇슬초등학교의 교원 대이동과 동시에신설 되는보통 학교와 간이학교기타의 결원보충에 필요한교원의수는 신설되는보통학교에 약이백칠십명 기설보통학교의 학년 연장에의하야증원할 교원이약 이백명또는 은급법(恩給法)개정의긔회를타서퇴직한 보통학교교원의 보충에필요한 인원이 약칠십명과신설되는간이 학교 교원 사백사십명기타를합하면 실로 일천명에 달한다는데 이에대하야 금년봄에세곳 사범학교를 졸업할자는 경성사범에서 약삼백명평양(平壤)과대구(大邱)사범에서 각백명합계 약오백명에 지나지 못하는바임으로 현재에 산재한교원니상의자격을가지고아즉취직하지 못한자약백명을채용하여도결국 부족하는교원이 약사백명에 달하리라한다

그러고 긴긔의부족하는 교원중에 조선인교원으로도 정원예정수에 부족하는약삼백명에 달한다 이와가치 근래에보지못하든 초등교원의 대부족을 보충할문제에대하야는 총독부 학무국에서 방금여러가지로 조사 연구하고 잇는중이라는데 결국 별항과가튼 잠정적응급수단으로 부족하는교원을 보충하게 되리라한다

과거에는 취직전선에잇서 절대로 안전한선대로서 얼마전까지지는 취직률이백「퍼센트」이다는 것을자랑하든 사범출신생도 근래에는 너무대량생산을 한결과에 각도의 사범학교를 폐지하고현재의 세사범으로 축소정리까지하고서도 역시 다른일반학교의 졸업생과가치 취직난을한탄하고잇섯든바 금년에는 긴긔와가튼 원인때문에 사범학교졸업생은 모조리 잘팔리게되니보통학교 선생님네들에게는 또다시조흔세월이돌아온 셈이다

農校、高普出身을 短期講習補充

初等教員試驗回數도增加 學務當局의應急對策

전긔한바와가티 새해중에 부족하는초등학교 교원은 실로사백명의 다수에달하는데 그러면이것을 어떠한 방법으로 보충할까 학무국에서는 일전에 이틀동안 열니엿든 사범학교 교장회의에서도 이보충책에 대하야협의한바 잇섯지만 최근 학무수뇌부에서 결정한보충책은 대개 다음과가튼 다섯가지라한다

一、갑종농업학교 졸업생중에서 교원을 희망하는자로서체격과학습이 우수하고 사상이견건한자를 선발하야 세곳사범학교에서 륙개월간의 단긔강습을식혀 이것을 농촌초등학교에 배치한다

一、고등보통학교의 졸업자로서역시 체격과 학과가 우수하고 사상이건전한자는 세곳사범학교에서 륙개월간의 강습을식히어 도회지 보통학교에 배치한다

一、대학전문학교등의 졸업생으로서 중등학교교원을 희망하는자는 얼마동안 초등학교교원으로 알선하야 채용한다

一、퇴직또는 휴직(休職)중에잇는교원은 여러가지 사정을고려하야 적당한자는 될수잇는대로 복직식힌다

一、각도에서 현재일년에 한번씩 시행하는초등교원의 검정시험을 일년에 두번씩으로 시행하야 그회수를 증가한다 이것은 동시에 독학자에게등용문(登龍門)을 열어주어 분발식히는 의미에서도 반다시하여야한다

一、일본인 채용중에 부족하는자는 일본각부현(府縣)의 사범학교출신을 다려온다

전긔와가튼 잠정적 응급수단을 결정하야 초등교원의 대부족을 보충하게 되엿다는데이것은 하일밧비 잠정적 방책보다도 현재의획일적(劃一的)항식적초등교원양성의정책을 타파하는의미에서 멋상시의정책으로 사용할필요가 잇스며 또조선사정에 어두운일본인교원을관제(官制)의한정원수때문에만히 수입한다는것은 학무당국자로서는 충분이 고려하여야할것이다

◇今日이雨水! ★ ★ ★

십구일 즉 음력으로 초오일은 우수(雨水)이다 립춘(立春)이 지난지도 이미 반삭 그동안 동풍은 봄을닐어다 곳게 긴찰 어름을 풀어노앗다 멧천명이 종횡자우로 넘놉아도 끗덕업든 한강(漢江)의 그어름도 이미 풀리가 시작하얏고 분(盆)위의 춘매(春梅)는 봉우리가 바야흐로 살찟다 노곤한 봄꼿피는 시절도 눈결에 다다르리라

漢江어름도녹기始作◇ ★ ★ ★

美行의龜鑑

三名의無名氏가 萬圓式各各寄附

姓名의發表를絕對로回避 間島大成校에曙光

간도룡정촌(龍井村)에잇는 대성중학교(大成中學校)는 십여년의 력사를가진 오랜학교로 재만백만동포의 피땀을 기우려유지되든바 오륙년전부터 경제공황과 기타관계로 최근에이르러서는 폐쇄할지경에까지 이르럿든바 마츰유지몃사람의 원조로업서지게되엿든학교기지가안하게되는동시에 최근 모모유지세사람이 각기만원식 헌납하게되야 동교에기부하게되엿다는데 동교의 장래는 전도양양하게되야 신학기부터는 내용진용을 충실히 확장하야 재만동포의 중등교육기관으로서의 사명을 다할수잇게되엿다한다 그런데 전기만원식 기부한 세명유지는 이가티 대금을 기부함에불구하고 절대로 그성명을비밀에 부처달라고 하엿다는바 명성을날리기 위하야 돈을내는사람이 업지안흔 이시대에 이러한참된 유지가잇슴에대하야 일동이세유지의 미거에칭송을마지안는다한다

靑北普校全燒

십팔일오전구시반경 경기도진위군청북면(振威郡靑北面)공립보통학교에서 불이나 동교이백오십평을 전소하고 동십시반에 진화되엿는데 원인손해등은 목하조사중이라한다

竊盜雇人被捉

시외신당리하왕십리(新堂里下往十里)이번지 리수연(李秀然)(二三)은 작년삼월이십오일경 부내동숭동 오백십륙번지 포목상 강진수(姜振洙)(四五)의 상점에 고용 되엿든중 [illegible] 시가 [illegible]를 절취하엿든 것이 주인에게탄로되어 도망하고 [illegible]

昨年中產金額 三千七百萬圓

日本財閥의猛進出을豫想 눈부시는黃金統計

작년중의산금액에대하야는총독부에아직 보고가수집 되지안엇스나지금까지의 보고를 합하면 삼천칠백만원을 돌파하고 잇고 이외에정식으로 보고를 하지안는자 지밀수출되는 자등을합산하면오천 오륙백만원 내지륙천만원에달할터이라는데이와가티대량의 금생산은과거에 보지못한사실로서 일본산금액을 초과하고잇슴으로 최근에 일본자본가의조선 채금사업에 대한주목은특히현저한바잇다 일찍 동경의 로간석권(石田)광산파장은일본자본가의조선에대하야 조선에서는언제든지투자를환영하는준비가잇다고 대답하엿슴으로 금번에는 다시일본으로부터 채금자본가의 진출이맹렬할것으로관측되는데 대장성(大藏省)에서 방금립안중인 평가절하(平價切下)를 전제로한 금보유법안(金保有法案)은 불원간에 조선에도실시될터임으로 금의시까 매상도 얼마잇지안이하야 실현될뜻하다 만일이것이 실현된다면현재당국에서 취체에 두통중인밀수출도자연히 그그림자를 감추게되리라한다 그러나조선산금업을 일본대재벌의손에 거부넘긴다는것은 조선사람의 광업계를 위하야괴연환영할만한 정책일가는 매우의심되는일이라하야 일반은 극히주목중이라한다

宿舍建築費로 八萬圓寄附

梨花女專에또喜消息

시내 정동(貞洞)에잇는 리화녀자전문학교(梨花女專)의 신축공사(신촌에신축중인)가예정대로 진행될분아니라 동창생의 열성으로 가사실습실(家事實習室)도신축하게되엿다함은 작지에긔보한바어니와 이제 또한가지반가운소식이잇다

십팔일 그학교에는 미국에서 한장의전보가 왓는데 그내용은 「여기서 활동한결과 돈팔만원이거치엇다 그중오만원은 학생기숙사건축비로, 삼만원은 선생의 주택건축비로써주기 바란다」하는뜻이엇고 발신인은 「수와인」「수」씨는 현재 그학교의 건축감독으로서 겨울휴가에 귀국하야 활동한것이라하며 이박게 도미국녀선교부에서 그학교 보육반(保育班)을 확장하기위하야 금삼만원을긔부하기로 약속을하엿고 또가사실습소와가치 영어실습소(英語實習所)도건축할 계획이라고 한다

鐵原驛에小火

십팔일오후두시십분경 경원선 철원역(京元線鐵原驛)사무실과귀빈실사이에서 불이나 사무실외일부분을 태우고 동이십오분에진화하엿는데 손해는약백오십원 가량이라하며 원인은 실화라한다

列車連繫타 汽車에壓死

【圖們】 지난십오일새벽에도문역(圖們驛)렬차련결역부 전재순(全在順)(二八)은 본적을 함북종성군 동관진(咸北鍾城郡潼關鎭)에두고 작년가을에도문역부로채용되야 이래 출역중에잇던바 잘못렬차에치어즉사하엿다

工作會事件公判期日 來月廿二日로決定

鄭鍾鳴等七十八名被告 一週日間審理豫定

조선공산당재건공작위원회사건(朝共再建工作委員會)의관계자 강문수(姜文秀) 정종명(鄭鍾鳴)등남녀칠십팔명에대한 치안유지법위반(治維法違反)등피고사건은 예심을거처 공판에회부된지 근일년만에오는 삼월이십이일부터 이십구일까지 일주일동안 경성지방법원 특별법정에서 공판이 열리기로결정되엇다

이사건은엠·엘당사건의 공판이잇슨뒤 조선안에서 생긴공산당사건으로는 처음잇든 큰사건이며 또한관계자도 모다공산운동의 중요분자들인만큼 공판의 진행은자못 사회적으로만흔 주목을끌고잇다

이사건관계의 기록은 상천오백팔십페지나되는굉장히 복잡한기록인데 사건담임의산하(山下)판사는 지금부터 이기록을 「테불」우에 그득하게 싸혀노코공판준비에 전력하고 잇는중이다 공판은 대개매일오전 열시쯤에개정하야 오후네시쯤에 폐정할예정이라한다

사건이 사건인만큼 공판당일의법정내외의 경계도 상당히엄중하리라한다

朝鮮人移民問題 當局의新規調查

鎌田氏를囑托派遣

조선인의 만주이민에 대하야는 총독부에서 신중한태도로 조사를하고잇서서 대체로 구년도중에 피난민삼만오천명의귀농(歸農)을마치고 십년도부터 조선내에서 이민을보내기로 목표로하고잇는바 이때문에구년도중에 선발(先發)이민의 현상과 다시만주의 새정세를자세히 조사하야 이것을 긔초삼아 이민 구체안을확립할 방침이라는데 총독부외사과(外事課)에서는 조선문제연구가인 겸전택일랑(鎌田澤一郞)씨에 촉탁하야 필요한 조사를하기로되엿다 겸전씨는 이십이일에 경성을출발하야 약일개월동안에 길림성(吉林省) 빈강성(濱江省)등의 자위(自衛)촌 척무성(拓務省)이민 송화강(松花江)류역의 선발이민 어업이민기타의 선별이민의 실

昨年末現在京城人口 卅八萬二千四百九十人

前年보다七、五八二人增加 戶數는七萬九千五百十九戶

경성부세무과에서 작년 십이월말현재로 시내호구와 현주인구의 실지조사를한것은 이즈음에 이르러서야 비로소통계가모혀 십구일에그발표를 보엿는데 총세대수(世帶數)는칠만구천오백십구호로 전년보다 일천이백오십팔호가 늘엇고 총인구는삼십팔만이천사백구십인으로 전년보다 칠천오백팔십이인의 증가를보엿스며 남녀별(男女別)로보면 남자는십구만일천이백사십구인이고 녀자는 십구만일천이백사십이인이어서 남자가녀자보다 겨우일곱사람이 만타 그중에 조선인은 총세대수오만사천이백이십구호에인구이십칠만오백구십인으로 호구로는 전년보다 칠백사십사호가 늘고 인구로는 사천륙백이십구인이 늘엇고 남녀별로보면 남자가 녀자보다 사천팔백이십인이 만타 일본인은 [illegible] 구만칠천사백팔십인으로 전년보다 팔백팔십사호 이천이백사인이 늘엇다 녀자는 남자보다 일천이백구인이 만타

다시 외국인의상황을보면 총세대수가 구백오호에 인구오천일백십구인인바 중국, 만주국, 영국, 미국, 불국, 독일, 「쏘베트」국, 오지리, 화란, 서서, 로이기, 카나다, 백이의, 첵코, 정말, 노어웨이, 등십칠개국사람인데호구는 전년보다구십이호가 늘고인구는 팔백이십인이늘엇다 이들중에는중국인이제일만타

三寸大의頭部裂傷 被殺當時致命傷

親戚檢顏結果本人으로確定 柴木商屍解剖結果

여의도비행장에서발견된시체는 십구일 경성제대 의학부에서해부할터이라 함은기보한바이어니와 십구일오전 십일시경 삼십일 나무팔너왓다 실종된양주(楊州)나무장사 지시현(池是玄)의시체 인가를 확정코자그의안해성씨(成氏)(三一)와아들지삼동(池三童)(九)을 불러다가 검정시킨결과그시체가지시현임이 틀림업는것이 판명되엿는데 동십일시반부터집도로 죽내(竹內)경찰부장 야촌(野村)형사과장 형사과이견(二見)경부 민검사(閔檢事)영등포(永登浦)서장 동대문(東大門)서장 서대문(西大門)서장 룡산(龍山)서장 룡산서부강(富岡)사법계주임이 립회하에 해부를 시작하엿다 해부를 개시하기전에오후령시반까지는 외부검시한결과 후두부(後頭部)에 직경세치가량의 상처를 발견하엿는데이로서 추상하면 이마에잇는상처는 먼저돌로 이마를때려혼도시킨후 다시후두부를 때려 이것이 치명상이된 모양인데시체가 발견된장소에서 발견된피무든칼은 이상외부상처에는 하등관계가 업는모양이라한다

檢確定따라 刑事隊猛活動

犯人은尚今도杳然

별항과가치 이시체가 지시현의 시체인것이 확정되자 각경찰서원들은 일층활기를띄고 룡산경찰서에서 밀의한결과로 결정된 제이단의 수사방침에 의하야마포, 아현리, 신공덕리를중심으로 각서의 형사대는 맹렬한수사진을처고잇다 십구일오후세시부터 시체해부경과와 그간 수사경과를 보고하야 다시제삼단의수사책을 세우기로되엿다 그간참고인등은 다수인차 취조하엿스나 아즉확실한 단서는 잡지못한모양이다

新堂里土幕 九戶全燒

昨日烈風에

십팔일오후 여섯시사십분경 시외신당리 산(山)십칠호 보안림(保安林)속에잇는김승근(金承根)(三三)의토막에서 불이나가옥식토막이동과 순토막 이동구호를 전소하고 동칠시이십분경진화되엿다는데 손해는 륙십원가량이라하며 발화원인은 켜노앗든초불이 넘머지며 들창에붓허당긴것이라한다

掃岩門支隊 八名戰死

【間島齊齊哈爾十七日發】 지난십일일 전○단암간지대(畑○團岩間支隊)는 통화(通化)서편에서 반만군과맛나 교전하엿든바 북택(北澤)군조이하 칠명의전사자를내엿는데 쿠리로 변장하고 강전(岡田)부대와 련락코자 떠낫든 정출방웅(井出邦雄)일등병은 도중에서 반만군에게발견되야 응전하다가 명명을죽이고드되어 전사하엿다한다

【間島齊齊哈爾十七日發】 전○단리견부대(畑○團里見部隊)는 십륙일해림(海林) 동북약이십리지점 일대에서 폭위를하든 봉호일(鳳好一)과점동(店東)이 인솔하는 반만군(反滿軍)과 북방지대에서맛나 격전 수시간후에 이것을격퇴하엿는데 이전투에서 대도(大島)군조는 전사하고삼명이부상하엿다한다

天氣豫報 晴後曇

日本海의低氣壓은日本東北地方으로가고 大陸高氣壓은東으로移動하야 黃海로부터滿洲朝鮮으로퍼젓다 南西部는曇天 其他는日氣가조코 氣溫은昨朝보다 八度內外내릿다 明日은좃흘모양이다

氣溫 昨日最高 三、六 / 昨日最低 零下五、八 / 今朝最低 同 九、一 / 今日正午 同 四、三

太田胃散
藥効如神
四時常備의胃病靈藥
東京太田信義藥房
各地藥店에서發賣

小兒良藥 樋屋奇應丸
길거운 집안 樂家
거기에다 育兒名藥의德澤으로 健康한兒孩의반갑게웃는집안 그것은참으로즐거운 母性愛가 이名藥을選擇하는집안에만 限하야생기는情景이올시다
主治効能 헌긔、경풍、귀절、감질、헤열、마마、홍역、태독、보채는데、밤에우는데、식체、설사、푸린똥、구역질、젓토하는데、위장약한데 그外약한아해
藥價 自廿錢 至拾圓
本舖 樋屋合資會社 大阪天滿
8-K-5

시에론레코-드 三月新譜
一五三 流行歌 열여섯살꼿사랑 / 華城의봄물
一五八 딕센스 天國行特急
一五九 母性劇 그리운자장가
一六〇 童歌劇 달님과개구리
一六一 春香傳短歌 獄中歌 / 달거리
一六二 興甫傳 박타는데 / 돈타령
一六三 雜歌 경사거리
一六四 雜歌 언문푸리 / 小春香傳
崔香花 金蓮實 金蓮實 金永煥 南宮仙 南宮仙 金永煥 全立粉 至立粉 林방울 朴絲珠 李映山紅 金玉葉 李映山紅 金玉葉

第七回名古屋商品見本市
期日 昭和九年三月五、六、七三日間
會場 名古屋商工會議所
優良廉價을자랑하는名古屋商品多數出品 招待者는此機會를일치말고來市하시압
主催 名古屋商工會議所內 名古屋見本市協會
後援 名古屋商工會議所

生徒募集 中央保育學校
募集人員 約四十名
出願期日 三月卅日
試驗期日 四月一日
(詳細來照)
京城 (電光一七二二)

飛行家志願者募集
陸海軍少年航空兵志願者는勿論 民間操縦士又는機關士로서 飛行界의 中堅이되랴는 분은 本會의飛行家養成講義錄으로 完成하라
◇東京市小石川區 日本飛行教育會

外務社員募集
時計、蓄音機、日收販賣에從事할 保證金三百圓以上을提供할수잇는 確實한保證人二名要함 希望者는 午後一時부터三時까지 本店又는 京城府職業紹介所로來談
村木時計店 京城府本町二丁目 電話本局②七、四七三七

十日公開 M.G.M超特作 日本版 肉體 朝鮮劇場

協成實業學校商工科生徒募集
募集人員 一年百二十名、二年二十五名
出願期日 三月廿八日迄
試驗 三月二十九、三十兩日間

元山樓氏女子高等普通學校生徒募集
募集人員 百名
出願期日 三月十日까지
選拔 三月十四日
出張選拔 十二日鏡城公普內、十三日會寧普興女校內、十四日雄基公普校內
詳細來照

徽文高等普通學校生徒募集
出願期日 三月二十四日迄
試驗期日 三月二十六、七兩日間

採金熱의澎湃로 炭坑人夫大不足

平南當業者人夫募集에頭痛

鑛業界에異狀잇다!

【平壤】 평남무연탄(無煙炭)의 본산인평남도의 금년채탄량은 팔십만톤으로서 각회사에서는 채탄증가로 인하야 항부증원할필요가잇서 방금활발히 준비중 이지만 작년래외산금열로 인하야숙련항부가 모다 이방면에집중되여 인원모집에큰곤란을 밧고잇다는데 현재 강동(江東) 대문산(大文山)강북(江北) 삼신동(三神洞)강서(江西) 봉천(鳳泉)대보(大寶) 덕산(德山)등 각탄항에필요한항부가약 일천명이고 금산(金山)방면의부족항부가약일천명으로합계 이천명은남선지방에서 모집하여 충원이될모양이지만다시사월이되면농한기를타서림시항부로 일하고잇든 농부들이모다 귀농함으로 이상항부로서도 도저히막어나갈수가 업슴으로 방금각광산 탄항에서는 항부모집에 머리를알코 잇다한다

定州五山高普校 卒業生會를召集

即席에서二千餘圓醵出

정주오산고등보통학교(定州五山高普校)강당에서 금십칠일오후두시에 모교부흥을위한 졸업생회를개최하엿는데 거리와사정에 구애되야미참한이도 만커니와 남으로는평남평양(平南平壤)북으로는 평북의주(平北義州)까지의 동창생이초도로회한교적을보고감개무량한가운데한자리에모이여김려섭씨(金麗燮)의첨동한개회사와 전의원씨(全義道)의 회비수집의 사항 보고가잇고 대체을토의한결과 모교의부흥을 위하야는 누구보다먼저누구보다더 열성을 다하자는결의를하고즉석에서이천사백칠십원의 작금이잇섯고 거리와 사정관계로 참석치못한졸업생들을위하야 아래와가치 위원사씨를선거하고 동오후오시에 폐회하엿다고 한다

▲委員 趙靈錫 朴尙鎬 金麗烈 金基鳳

古德公普에서 醵金하야送達

평북정주 고덕공립보통 학교(平北定州古德公立普校)에서는 가튼교육기관으로서의깁피동정함을 마지아니하고 그부흥사업의 일비지력이라도 돕기위하야 직원과 생도일동이 돈십여원을 모아 오산고보로보냇다고한다

鐵原에大火 五棟을全半燒

小女一名이窒息絶命

◇…鐵原大火災의慘跡

【鐵原】 지난십륙일오후십시반경 철원읍관전리(鐵原邑官田里)백십륙번지 동원제과소(東元製菓所)에서 발화되여동가와및부도리발관(敷島理髮館)조상협상점(趙尙協商店)등의삼동을전소식히고 관동려관(關東旅館)리재선(李在善)어물점의이동을반소식히엿스며 상원상점(杉原商店)도상품(商品)과 가옥등의다대한 손해를당하엿고 부근이병원, 화약상, 백화점등의제일번화한곳이니 만큼 일대번잡을이루엇스나 철원서를 비롯하야철원제일 제이소방조의 맹렬한활동으로 진화에로력한결과 더연소되지안코 약세시간후에 진화되엿는데 발화원인은 아즉미상하다하며 손해는 이만원가량으로보험액은四千원에 불과하다는데 조상협(趙尙協)의 차녀석봉(石奉)(十三)은 발화 당시어른들을떠러 밖으로 나왓다가 몹시 놀랏음인지 다시 방으로 뛰여들어갓다는데 얼마후에 어린아이가 업슴을발견하고 방으로 들어가보니 연기가잔뜩들어잇서 불은방의어룹속에서 질식이 되여잇는것을 즉시 병원으로다려고가서 응급수당을 가하엿스나하등효과업시 무참히도 절명되고 말엇다는데 석봉은 현재철원유치원에 재학중이엿다고 한다

精神病治療한다고 傳道師가殺人

屍體檢診한結果打殺로判明

犯人은即時逃亡潛跡

【平壤】 하나님의사자(使者)인 과도교(果道敎)권도사가 사람을죽이고 다라난 괴괴한사건이잇다

이권도사는 본적을 평북철산군(平北鐵山郡)에두고 현주소는 정주군고현면어호리(定州郡古峴面魚湖里)에둔 김홍산(金興山)(三六)으로 동리 김창선(金昌善)(三三)이가 정신에 이상이생긴것을 고쳐준다고 본월십일경 례배당으로 다리고갓섯는데 십칠일아츰에 넘으려놓연 창선의죽은 시체를그의가족에게 인도하고행방불명이 되엿는바 그후가족과 정주서에서는 이상이 녁이고 시체를 검시하엿는데 이외에도 몸에수십개소의 구타한흔적이 발견되어 죽은원인이 구타에의한것이판명되여서 동서에서 방금각지에수배하고 그의행방을 수사중이라한다

平壤府營「뻐스」 四月에運轉?

【平壤】 평양부에서부천차보조로서 계획한부영「뻐스」기재인가신청서는맛츰내십사일도청을경유하여 총독부에 발송되엿는데동계획은 립안당초에 잇서서본부의 량해제도되여 잇는관계상금월 말께처에는 기재인가가나올것으로 기대되는바동「뻐스」창업은그 계획에의하여차체구입등이될것임으로 인가가 잇슨뒤로부회가 개최되여 준비가계시되리라고한다

그런으로 부의예정 으로서는 사월중순경부터는 우선산수(山手)선교리(船橋里)평천리(平川里)상선을 순환하여 전차선과 련락하여 부민의 다대한편리를 줄계획이라고한다

光復線道路改修의 三面聯合期成會

各關係當局에陳情

【綾州】 전남 화순군 능주역광복선 이등도로(全南和順郡綾州線光復線二等道路)에서 동군한천면을 통과하야 동군남면사평리시장(四平里市場)에이르는 광복선 삼등도로(光復線三等道路)문제에대하야 도당국에진정한바잇섯스나 아즉도 실현되서광이 보이지안니함으로 작년십이월이십구일에 한천면민 이백여명이 면민대회를열고 협의한결과동수,한천,남면(綾州,寒泉,南面)등삼개면 련합기성회를조직하고 진정서를작성하야 지난이월십오일에 조선총독부급 전남도당국과 화순군에 발송하고 을뭔간 기성회회원수명이 도당국에가서운동하리라고한다

天津幼園後援會 理事會開催

지난십륙일당지유치원(幼稚園)내에서 제일회리사회를열고 여러선정의건에 대하야 리사장으로 백인현(白寅賢)씨가선정되엿고 서무부로 김괴수(金奎洙)씨회계부 수(朴炳鎬)사교부(社交部)윤봉옥(文延玉)윤흥섭(尹興燮)김약호(金若鎬)삼씨가선정되엿다한다

讀者優待撮影

【白川】…음력정월일일부터이십일간시내백천사진관(白川寫眞館)에서는 본보독자 에게대하야특별히 대우하는 의미로사진촬영을오할인하기로하엿다한다

各處에簡易普校

加平各里에서 爭奪戰猛烈

【加平】 금번당국에서설치하려는간이보통학교(簡易普通學校)가 가평군내에삼개소로결정되여상면(上面)일개소를두기로덕내정을 안종면봉수리 률길리(陽徳里,栗吉里)주민들은 간이학교를 자긔부락에두고자 대표자를선출하야 군면당국에 진정하는일방 봉수리에서는 학교건축부지급 건축비용 실습지(學校建築敷地及建築費用 實習地)일체를 전부자담하리라 하는데 금후엇더한귀결이 날지몰으나 쟁탈전은상당히 맹렬하리라한다

龜城地方에 二校를設置

【龜城】 당국의 공유보급 계획으로 조선에간이보교를 위선설치하여 문맹퇴치에 주력한다함은 이미세상이주목하고 잇는바 귀성에는겨우금변안으로 이교나 설치될모양이라하며 위치는장차 적당한곳으로 결정되리라한다

大田某公普校 桃色教員公判

事實審理와證人審問

【大田】 작년륙월이십륙일밤에대전 보통학교에서 남자림모란선생이 자긔가 가르키는십사세의어린 생도김모를 강간하엿다는 교육계를상사 고소사건에관하야 증거를 더발키기위하야그간예심에 부치고 범행자림모를공주(公州)미결감으로이송하야두엇든바 지난십팔일부터 공판을개시하고 공주 지방법원장과배석판사 이인외에 서긔산인합륙인이 지난십륙일에 대전으로출장하야 증인으로 동교장녀교원이인 그외녀생도까지 합팔명을대전법원 지청으로 소환하야가지고 연일룡변룡후의 상래은신문을 엄중하게 계속하고잇는중인데 심문에대한 중교장의 당변은 조선녀자의 외부치도가 용이하게 유혹하지 못하게되엿오는보아 또는 소위피해녀생도 갑모가 피해를당하얏는 당야에그 외부치이 그밤에게 수상한행동을보고 외심한것을 우통때에그사실을부인한 점으로보아 강간이 안인것같다는 말을 하엿는데 여긔에 대하야 주석판사는 어떤 녀자로서 엄격한 부모에게배욱 강간이라 할지라도 그사실을말할수업는것이 안이겟느냐는 말이잇섯다 의열인 십팔일은저우 십삼사세 박게안이되는 녀생도에대한 증인신문이 잇섯는데나 히가 어린편져인지? 모르나그 당변이 예심판사가 취조할때와는 다른점이만히 잇는모양인데 증인심문과 원피고의 심문을마친후 장차판결은 강간으로될것인가 화간으로될것인가 일반의 주목을 끌고잇는터인데 사건이 사회적으로 교육에큰파동을 이르킨사건인만큼 증인심문 당일의 법정내외는방청인으로 파묵처이엇섯다한다

稀世의烈婦 朴茂順女史

【義城】 경북의성군의성면중리동(義城郡義城面中里洞)에사는 김룡석(金龍石)(三二)의처 박무순(朴茂順)(三〇)은 자긔의 남편룡석이가 지난달 십오일경부터급성폐렴(急性肺炎)에걸리여온갓 약을써도 마침내그효과를엇지못하고 드듸여 룡석이집엄정에절명될을본 그안해 무순은너무도 그남편의 죽엄이애닯어서감작이 생각나는대로 자긔의왼인편무명지를깨무러그피를죽는남편의입에 흘려너엇스나 별서절명되지오래인지라그와가튼적은피방울로는 도저히 약효를엇지못하갯슴으로 그는 또다시 시칼을 가자고 꺼무렛든손가락을 두마듸 (二節)나끈어서 다량의 피를흘여서 그죽은남편의 입에너엇든바 절명되지 다섯시간이되는그 남편은죽음에서 다시살어난 사람이되엿다한다 이후십여일이지나도록아무에게도이말을하지안엇슴으로한이웃에잇는사람들도이일을알지못하고 잇는바 얼마전에권과박무순(朴茂順)이가끈어버린손가락을 얼메고당지동화의원(東華醫院)에그남편의 치료비를갑호려가자 그병원에서 비로소그사실을 알게되여 동병원의권의사(權醫師)도그에 늦긴비잇서서남어지 약가도 탕감하여주엇스며 그끈어버린손 치료도특히무료로 하여준다고한다

遲納된森組員에 支拂命令을手續

벌서三百件에達해

【定平】 정평군수는관내각동군삼림조합장의 위임으로 조합당시에 중수치못한 삼림조합비를밧기위하야 금번 함흥지방법원장흥지청 민사부에 지불명령을신청하얏는데 개중에는 일원이삼십전에 불과한 조합비를중수키위하야 청구금액에 체신더한소송비용을 드려서까지 하고잇는데 이월십칠일현재 제출된건수가 삼백여건인데 압호로계속하야 이방식에의하야 체랍된조합비를 바들것으로 이결과가심히주목된다한다

約婚한處女가 널뛰다가慘死

醫師는腦充血로診斷

【新興】 십칠일오후칠시경함남신흥읍내(新興邑內)양모(楊某)의뜰안에서는 읍내여러색시들이음력노리로줄거히널을뛰든중방년 이십이세의 과녀한처녀가현흔들 이르키면서 혼도되여참사한 참극이잇섯다 처녀는함흥부성천정(咸興府城川町)에거주하는장녕원(張寧源)의누의동생장사령의(三)이라는미묘의 소유자로 일축이부친을여이고 어머니 권씨(全氏)를따라 신흥읍에와서 엇든바음력설을과회로 당일 권과널판에가서널을 뛰든중갑작이 늘어저죽엇다는데 의사는 뇌충혈로진단하엿다하며 그는 금년음이월에 남베륙밧고 시월에 그약혼자인 함흥부운흥리(咸興府雲興里)김모에게로 출가케 되엿든것이라한다

南原普校學藝會盛況

【南原】 남원공립보통학교에서는 지난십칠일 오전열시부터

市區改正工事 三月中에着工

【南原】 남원읍의 제삼기(현본정통)시구개정공사는 작년일월부터 착수하려다 여러가지사정으로 연기를거듭하다 금년삼월부터는 기어코 달성하려고남원읍에서 십오일 각청부업자를불너입찰식한결과 남원읍 등천여시(藤川與市)씨에게 일만일천이백원에 락찰되엿다하며 삼월중순경부터 착가즉시 공사에착수하리라한다

職業學校設立코자 有力者大會召集

即席에서義捐金募集

【北靑】 함남북청읍(咸南北靑邑)에서는 십여년전고등보통학교를 설립코저 십만원으로교실을 건축하야 만반준비을하던바 불경기로인하야 사업을중지하야 일반이유감으로 녁이던바당국에서 직업학교(職業學校)를설립키로 내정하고 북청군민으로이만원을 적립하라함으로 지난륙일에 관민유지 수십명이 시내동해원에 회합하야유지의 의연금을 모집한바 즉석에서 다음과가티출연하엿다고한다

▲方義錫氏五千圓 ▲朴南極氏千五百圓 ▲張致漢氏 李陽洙氏 金裕暹氏 金暻煥氏各千圓式 ▲朱貞順氏 重本與一氏 中川鎮四郎氏各五百圓式 ▲張楨錫氏三百圓

利長自動車部 竹山線開通

【利川】 오래동안숙제중에잇던 죽산선(竹山線)은 리천에본사를둔리장자동차부(利長自動車部)에서 출원중이던바출원한지 삼년만에 허가를어덧슴으로지난 십륙일부터 개통하엿다고한다

三千浦懇話會

【三千浦】 남선유수의지정항이며 조선남북간톨에 정선인김삼철도(金三鐵道)의남부종점인경남삼천포읍에서는 지방발전과 읍민친목을 도모하기위하야유지 오십여명이 지난십륙일오후칠시에 당지중야료리부(神野料理部)에회합하야 삼천포갱생담화회를설치하고 개최하엿다고한다

竊盜強盜로騷然한舊正

安邊第一金銀鑛山서 現金地金을強奪

犯人五里霧中에潛跡

【安邊】 안변군세곡면의리계일금은광산사무소(安邊郡衛谷面細里第一金銀鑛事務所)에지난이월십륙일밤이시경에돌연청변강도삼인이 출현하여 광주 장영준(張永俊)씨의 사무원을 일제히위협하고 현금오십원과 지금십칠몸메상부를 강탈도주하엿는데 이급보를밧은 소관주재소(駐在所)와 안변경찰서(安邊警察署)에서 출동협력(出動協力)하에 범인체포에 맹렬한활동을하는중 아즉까지 범인을 체포치는못하엿스나 수일내로체포할가능성이잇다고한다

舊正勞頭에 二人組強盜

威脅코現金奪取

【順川】 지난 십륙일 새벽네시반경에 순천군내남면 중천리(順川郡內南面中泉里) 장도식(張道植)(三五)의집에 이십삼사세가량되는 강도두사람이 침입하야 단도로협박하고 현금십이원엇는것을 탈취하여가지고 갓다 이사실을들은 순천경찰서에서는 사법주임이하 팔명의수색대를 조직하여가지고 범인수색에철야활동중이라한다

伊川樂壤面에서 強盜一名逮捕

【春川】 지난십일경원도이천군 락양면지하리주재소(江原道伊川郡樂壤面支下駐在所)에 근무하는 김순사가 구역내에비경계를 정하야 검문수사(檢問搜査)를하든중 한수상한사람이돌연 반항을하고 도주하랴슴으로즉시 추격하야 함경남도(咸鏡南道)와의경계인 흥조현(不明峴)까지 온때에범인은 다시반항을하야 일대격투가일어난후 김순사는 경상(輕傷)을당하고 범인은 그자리에서 저고리와바지를벗고 라체로도주하야 태을산(太乙山)으로몰어간것을알고 일상주재소에 응원을청하고 다시범인을 추격하얏는데 주재소에서는 경종을란타하야 소방수와청년단을소집한후 수석순사가 지휘하야 태을산을 포위수색한결과 오후두시경에 암굴속에잠복해잇는것을 체포하야 목하이천경찰서에서 취조중이라는데 범인은 본적을 강원도 평강군 봉평면창동리 (江原道平康郡鳳峴面倉洞里)에둔 최상윤(崔相允)(三六)으로 판명되엿는데 그는이미 황해도수안군내(黃海道遂安郡內)에서 절도및강도사건의범인으로 동도신계군(新溪郡)에서 강도살인미수범을하얏다고 자백하얏다한다

平壤府外新里에 棍棒強盜出現

【平壤】 십륙일 오전 이시경평양부외 신리(新里)최의설(崔義鎭)집에 곤봉을든 강도가 들어와주인을 협박하고 현금이원사십륙전을 강탈도주 하엿는데방금범인을 엄탐중이다

두주속의돈이 간곳을몰라

범인은수사중

【平壤】 강서군신정면하청리(江西郡新井面河淸里)사백사십사번지김상도(金尙道)(三五)는구년말에 집을판일금 칠백륙십륙원을 두뒤속에너두엇든바 그이튼날인 십삼일오전 구시경운실된것을 발견하고 놀라강서서에계출하여 동서에서는 두문놀크계도고엄중조사중이라고한다

그女子의一生 (3)

春園作　夕影畫

處女篇

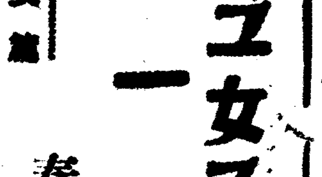

안해의 유서를 예어본 정규는

「미친년 서방이나 어더가겟지, 죽기는왜죽어? 세상에서우리정을홍가려고 아니하겟나」

하고 역정을 내엿스나, 아해들한테 한 유서를 보고나서는 그래도 마음이 좀 언짠흔지 아모말도 업시 금시 학교에서 돌아온 인현에게 그것을 던저주엇다。

이 유서를 발견하고야 비로소 계향이가 죽은줄을 안것이엇다。 계향은 지난 밤에 이 유서를써 노코 죽으려하엿스나 이날이 인현의 학년시험이 끗나는 날인것을 알기때문에 아침에 일어나서 벤또까지 다 싸주고 아이들이 학교에 가는것을 대문밧까지 바라주고 들어와서 죽기로결심을 한것이엇다。

「어머니가 돌아가섯서요?」

하고, 인현은 유서를 읽고 허둥지둥하엿다。

「웬걸 아직 죽엇겟니? 엄포게지。 어듸 가서 잡바저잇겟지」

하고 정규는 태연하게 가개로 나가버렷다。 그 가개라는 것은 미곡, 소곰, 숫, 어물 등속을 획두로 노코 파는데엇다

이때에 금봉이와 은봉이가

「어머니!」

하고 학교에서 돌아왓다。

「어머니 돌아가섯다」

하고 인현은 안ㅅ방에서 울고 안젓다가 동생들을 보고 소리를 첫다。

「무어? 어머니가 어째요?」

하고 금봉과 은봉도 안ㅅ방으로 뛰어들어왓다。 그들은 방ㅅ바닥에 노힌 어머니의 유서를 보고 한꺼번에 소리를 내어서 울엇다。

형들이 우는것을 보고 알앳목에 누어서 놀던 젓먹이도 울엇다。

「웨들 우니? 사위스럽다」

하고 문을 열어제치는것이 서모 김씨엇다。 삼남매는 약속이나 한듯이 일제히 서모를 흘겨보앗다。──

「아 요년들 보게。 누굴 보고 고따위로 눈깔을흘겨。 바로 독사 눈깔놀갓고나。 아이구 소름끼처。 조년들이 나물 못 잡아먹어서」

하고 김씨는 문을 벼락가려닷고 쿵쿵거리고 나가버린다 그가 잇는 곳은 아랫방이라고 하지마는 사랑채나 별당모양으로 된 딴채엇다。 아직도 안방차지는 민씨가 하고잇섯고 김씨는 이 안ㅅ방을 노리고만 잇섯다。 그러나 아이들이 「어머니가 돌아가섯다」하는 말에 하도 대견해서안민씨가 업서지면 안ㅅ방차지는 내차지라고 생각하엿다。

「웨들 울어?」

하고 정규가 그래도 마음이 노히지아니하엿든지 가개로부터 다시 안ㅅ방으로 들어와서 우는 자녀들을 보고 호령을 하엿다。

「어머니가 어듸서 돌아가섯수?」

하고 금봉이가 원망하는 눈으로 아버지를 바라보앗다。

「내가 아니? 삽청장 설합에 빼죽 나오게 그런지가 끼어잇두구나」

하고 방 어느 구석에 안해의 시체가 잇는가 하고 찻기나 하는드시 두리번두리번하며,

「원 어듸로 갓담?」

하고 또 박그로 나가버렷다。

마침내 수원마나님이 뒤란 움물ㅅ가에서 민씨의 신발하고 비녀를 차자서 그가 움물에 빠저죽은것이 판명되엿다。 민씨는 자긔가 신던 나들이 신발을 움물ㅅ가에 가지런히 노코 신 눈두에 걸처서비녀를 노핫던것이다。

정규는 자녀들과 집안 사람에게 민씨가 움물에 빠저 죽엇단 말을 발설말것을 엄하게 명령하고 그저 갑자기 죽엇다고 꾸며서 삼일장으로 장례를 지냇다。

정규는 아이들이 거상 입기를 금하고 무른안해의 귀연도 베풀지아니하엿다。 개화ㅅ세상에는 그런것이 다 쓸데업는 줏이라고 말하고 김씨의청에 의하야 무당을 불러서 한바탕 집가심굿을 하고, 뒤란 움물은 메워버리고, 그리고 안ㅅ방 세간과 아랫방세간을박구고 아히들은 수원마나님과 함께아랫방으로쫏겨나려오고 김씨는 안ㅅ방을 차지하게되엿다。

光明을! 希望을!

당신의우에 우데나粉白粉(가루분)바른그瞬間부터 사람의世上의봄은 당신의것이요

누구에게나아울니는 보드럽고明朗의……肌色
지튼肌色 젊으며現代的의……濃肌色
약경을살결에 濃潤、理想的의……健康色
쪽갓는데、粧裝에 정잔하고淸新의……白色
各色다―五三錢 三三錢

ウテナ粉白粉 (우데나가루분)

ウテナ粉パクト

從來의 兩刃白粉이나 粉파크트의缺點을 完全히除한

粉白粉을그대로가러너키(?)여 一圓八〇錢

東京·本鄉 久保政吉商店

非合同運送界戰線異狀

兩計算機關의 合同運動이擡頭

◇…贊否兩派가서로對立하야 多數業者岐路彷徨

昭和六年八月運合成立과同時에 非合同業者는 計算機關이 업서 不便과不利가만핫다가中央運輸計算聯合會의 設立을보아 새機關成立으로 非合同運送業界에 裨益됨이不少하얏섯스나 昨年九月 同會內部에風波가생기어 이것이드디어 朝鮮運輸計算同盟會로 分裂되어 以來 許少業者들은 두團體가운데끼어서 어디로就하여야할지 迷路에서彷徨하는一面 두團體는 제各其加盟會員奪取에 競爭的宣傳等을하야 對立狀態이엇든바 近者에와서 京城荷主組가 聯合會를脫退하고 同盟會에加盟한것이 發端되어 問題는 딴方面으로나와서 聯合會、加盟會의 合同論이 擡頭되어 이合同運動이생기어 注目되는터인데 이에對한 雙方의말을 들어보면 如左하다

▲合同論者側 非合同計算機關이서로對立되어잇스면서로ㅅ할것뿐이오多數業者에게적지안흔不便과不利를招來하는것밧게업스니 大同團結하야 有力한機關에統一하여야할것이오 그制度로는有給理事制를採하고 繼續잇고信望잇는者를使用人으로서執務케하며 在京業者로서理事會를組織하야 監督케하얏스면조흘것이다

▲合同反對論側 이에서는 合同主唱者들이 京城荷主組合에서나온것이오 脫退하야나가는聯合會로서는 合同할까닭이업다 云云하야 이合同運動의前途가 果然어떠할지注目되는中에잇다

在京業者間에 複雜한事情介在

非合同側의紛糾로 ◇…朝運側은苦笑

京城荷主組合의 聯合會脫退로 合同問題가생긴 裡面에는複雜한事情이잇는모양이니 一、京城荷主組와 其他數三業者間에 營業競爭上極度의感情이잇는것 一、聯合會、同盟會兩團體의對立은 結局적지안흔 惡影響을줄것인즉 此際에兩團體現幹部는 一齊히辭職케하고新機關에統一하자는것 等이 그主要한事情으로 지금形勢는 同盟會側은合同贊成이오 聯京會側은荷主側의 策動이라하야 絶對反對로對峙하야잇는터인데 이에第三者로서遺憾으로생각하는것은 非合同側에서 떠들면떠들수록 朝運側에서 ……

合同促進會 十八日創立

昨年에 中央運輸計算會社에서 脫退하여가지고 組織된 朝鮮運輸計算同盟會는 十八日午後一時 江戶川支店에서 總會를 열엇는데 同盟會의成立動機와 그동안의經過報告에對하야 朝鮮人會員으로부터 異議가 잇서 一時는 議事를 進行치못하다가 겨우諒解를 求한뒤 豫定대로 議事가 進行되고 役員을 選擧하엿다고한다 그런데 同會에 出席한會員中에 이와가티 非合同側에 兩計算聯合會가잇는것은 業者에 不利한일인즉 이때에 다시 兩團體를 合同케하자는말이 생기고 이에共鳴하는사람이 相當히잇다

贊否兩派서 聲明書發表

京城荷主組專務取締役尹宇植氏는朝鮮運輸計算同盟會加盟에就하야서 聲明書를發하고兩團體合同이얼마나必要하며 急務인것을 指摘한뒤를이어 京城鮮簡、金鮮悅、李仁康兩氏는連名으로또聲明書를發하야 京城荷主組가中央運輸計算聯合會를脫退하고朝鮮運輸計算同盟會에加盟한것은 平地에波瀾을惹起한것으로서 兩團體는이미分野가識別하야合同할수업다는旨를發表하야서로 對立하고잇다

朝鮮米統制問題 兩省意見의對立

結局統制組合으로落着? 今週中一致困難

【電通東京電話】 外地米의 統制는 今週中에 農林、拓務兩省協議會에서 具體的項目에對하야 協議한뒤 可及的 빨리 議會에 提出키로 되바 農林、拓務兩省의意見에는 아즉도 顯著한 懸隔이 잇다 果然今週中에 兩省의意見이一致될는지 매우 疑問이다 即農林省은 外地米統制의主眼을 그日本移入의統制에 두랴고하며 拓務省은 外地自體의 米穀統制를 目標로하고 이미 統制의見解에잇서 根本的對立으로 되어잇다 農林省은먼저 外地米의移出數量을 限定하는同時에 移出統制組合의設置에 依하야 每月의移出數量도 統制할까 或은 月別의 移出數量을 決定하야 限定範圍의 移出은 이것을 自由로할가 그中 어떠한 方法에 依하야 어데까지 移出許可主義의實行을 엿보고잇다 一面 拓務省은 外地의 米穀買上으로 因하야 需給을 調節하야 가지고 日本人의 移出에 間接的 統制를 加하랴는것이다 農林省은日本本位 拓務省은 外地本位의政策을 取하라는 것임으로 兩省의意見이 一致되기는 容易치안타고 觀測되다 그러나 議會의會期도 切迫한 關係上 빨리 兩省의意見을綜合하야가지고其腹案을 作成할必要가잇슴으로 結局農林省이 主張하는移出統制組合에 落着되지안흘가觀測한다

朝鮮內消費策으로 化學研究所設置

總督府經費二十萬圓을 九年度에追加豫算要求

朝鮮米의身勢!

米穀統制問題는 마츰내朝鮮米의大量買上으로 落着될모양인데 右米은 一定量의移出米以外는 朝鮮內消費를除하고全部買上協定되 一定量以外는 絶對로 移出치안키로原則으로 하기때문에結局過剩買上米는 朝鮮內에서消費치안으면 안되게됨으로 總督府에서는 米의化學的利用方法에對하야 本格的으로研究하기로되엇다 米의化學的利用法에對하야는 往著에農林省에서 經費七萬圓으로着手하야이미 『알콜』製造에對하야大體의 研究를마치엇는데 總督府에서는更히農林省의것보다도 一層大規模로行할方針으로 此經費二十萬圓을追加豫算으로 九年度에要求하기로되엇다

米穀特別會計設置

◇…朝鮮、臺灣의兩總督府에 拓務省과協定成立

外地米穀需給調節特別會計를 한곳으로할가 두곳으로할가 하는 外地米統制의事務的折衝에 남겨잇는難關中 하나이다 처음 中央當局은 拓務省內에設置하자는 意向이 잇스나 拓務省內에 設置될 것은 田出動의時期를일코 効果를半減할念慮가잇다는朝鮮臺灣兩總督府의 希望이貫徹되야 兩外地에設定하자는論에 拓務省外地의協定이 成立되엿다고 十九日渡東中인 渡邊農林局長으로부터 總督府에 報告가 잇다 따라서問題는 自由移出의決定과 統制組合設置의二問題가 남어잇게되야 東京의朝鮮米擁護作戰部今後의活動을 總督府本營에서는 期待하고잇다

日本對外爲替

【聯合東京電話】

▲東京爲替(十九日)

	賣	買
對米	三十弗	三十弗四分一
對英	一志二片卅一	一志二片卅一分九

▲大阪爲替(十九日)

	賣	買
對米	三十弗	三十弗四分一
對英	一志二片十六分五	一志二片卅二分九

米代作의準備를協議

農事試驗場會議에서

日本에서 朝鮮米의 移入統制에對하야 協議中에잇고이를作하야 朝鮮內로서도 米移出에對하야 自由調節策을 講究치 안흘수업게되엿슴으로 總督府에서는 어느程度까지 朝鮮米作의 代身으로 雜穀의耕作을 勵奬하라는意向에 傾하는모양이다 그런데 今月十五日로부터 三日間 水原農事試驗場에서 總督府로부터 山本技師를비롯하야 各道의技師와 各地農事試驗場長 其他가 會合하여가지고 昭和九年度 農事試驗設計와 共通試驗에 關한事項을 아래와가티 協議하엿는데 이것은右米作의代身으로 雜穀을勵奬하라는 着手의準備이라는 말이잇다 即

▲試驗調査集中에關한件 ▲農業에關한試驗調査項目의整理는 試驗의性質 試驗地의適否 前作物의關係等에 依하야곳完璧을期할수업스나 昭和十年度設計로부터 具體的으로 整理에 着手하고 地方的重要問題에 注力할일 左記各項의 試驗調査事項을 朝鮮農業의現況에鑑하야緊急重要한事項이라고認함으로써 昭和十年度부터 各道農事試驗場은適事情에應하야 適切한事項을 選出하고 이에關하야는 總督府農事試驗場中心으로되야 그統制下에 一層適確迅速한 試驗을施行할일 本件에關한設計案은昭和九年五月二十日까지道農事試驗場으로부터 總督府農事試驗場에提出하고 六月上旬까지다시各道關係者와 協議한뒤成案決定할일

▲重要하다고認할試驗調査事項

一、天水畓과畓의代作에關한事項
二、品種改良에關한事項
三、施肥標準調査에關한事項
四、特用(果樹、蔬菜等含함)作物에關한事項
五、畓裏作에關한事項
六、綠肥作物에關한事項
七、輪栽組織에關한事項
八、農業經營改善에關한事項

▲連絡試驗에關한件 ▲本件은前項設計案의 決定에當하야 地方의風土와農業의現況에應하야適切하다고認하는事項에限하야 昭和十年度以後 總督府試驗場과 關係道間에서 施行할일

米穀都市! 群山의滯貨

新高記錄을出現

【群山】 船舶과倉庫가 恒常不足하야 困難이 莫甚하든 群山港은 舊歲末의 金納期等의 關係로 産地米出廻가 激增되야 一層不足되므로 二百萬叺이란 不少한 滯貨가잇게되고 또 近日에는 朝鮮米差別問題擴展으로 因한 嫌氣投賣가 激增하야 지난 十五日에는 一百三十萬 即六萬五千叺이란 群山開港以來 最高記錄으로 滯貨는 一層激增되엇다 本內地로부터도 定期의 透明한과 朝鮮同様의 深刻한 倉庫難으로 因하야 買氣는一層衰退하고 近日에는 全然한狀態이다 今後 一層 米의 滯貨는 加重할모양임으로 取引이 全然停滯狀態에 빠저 米穀都市인 群山은 必然的으로 波動한 金融難을 招來하게되고 米穀商街는 現實의 危機에 直面하게 되엿다 이悲慘한 現狀은 朝鮮米統制問題를 압헤두고 悲觀的形勢로부터 이러나는現狀인바 朝鮮米의 統制問題가 朝鮮米에 對하야 얼마나 큰 威嚇를 주고잇슴과 朝鮮米統制의 危險性을 如實히 말하는것으로 一般은 滯貨米의 압날을 憂慮하는同時에 朝鮮米統制問題의 압날을 憂慮하야 마지안는다고한다

製絲協會總會

原繭移入防止協議

製絲協會에서는 廿日 午前十時부터 臨時總會를열고 輸出制限反對運動의經過報告를 取한뒤 日本의原繭移入防止에關한協議가잇슬터이다 日本에서 原繭은生絲輸出制限에서 除外되엿슴으로 日本에서 原繭을 移入하야 制限의網을 속이라는 것은 必然일것이며 따라서朝鮮의蠶絲政策上으로보아도 이 防止를必要로함으로 防止에關한協議를할터이라고한다

殖銀正租低資

來月中旬受入

殖銀에서 受入決定한 正租長期貯藏低利資金一千二百五十萬圓의受入은 所持資金의關係上延期하엿든바 來月中旬頃 受入키로되엇다

鹽貯藏 億餘萬斤

一月中總數量

【專賣局發表】 專賣局一月末現在鹽貯藏量은合計一億四千三百九十一萬五千四百八斤으로各所別은朱安二千九百二十六萬五千六百五十斤 南市一千百四十一萬九千九百斤 廣梁灣百七十九萬五千九百八十斤 鎭南浦三千四百三十六萬八千三百二十斤 仁川五百四十萬八千七百二千斤 群山二百七十二萬四千三百六十六斤 木浦三百八十萬七千二百三十五斤 釜山四千二百五十四萬六千六百三十七斤 元山九百八十四萬九千四百斤 淸津二百六十五萬九千二百斤인데 各所에 野積된것은二億三千三百七十八萬三千餘斤에達하엿다

貯銀後任頭取

植野氏로決定

貯蓄銀行에서는 十七日臨時重役會에서 故森悟一氏後任頭取를 互選한結果 現取締役殖銀理事植野勳氏를 全會一致로 選定하야 곳 總督府에 屆出하엿다 이와同時에 殖銀에서는 總督府에對하야 植野理事의 貯銀頭取兼務를 十七日附認可申請하얏는데 十九日附로서 正式認可되엇스며 株主總會를 열어 株主의承認을어들必要가잇슬는지 目下研究中이라고안다

▲植野貯銀頭取談 專任頭取가아니며 또前에專務를 暫間하여본뒤에도 繼續하야 平取締役으로잇서온만콤 別로 새로운感想이업다 專任頭取를엇을때까지 貯銀行務에는 相關이엇다

京城의會社總數

公稱資金三億五千萬圓

◇…一千百三二社

八年末現在의 會社數는京城에 本店을둔것은 千百三十社 公稱資本金三億五千七百三十六萬六千圓 拂込一億九千四百二十二萬圓으로 前年末에 比하야五十社增 公稱資本金七千七百十二萬六千圓 拂込千百二十萬圓의 減退는 昭和製鍊所가 本店을 滿洲에移轉한까닭이다 組織別로볼때는 株式會社三百十一社 公稱資本金三億三千四百八十一萬千圓 拂込一億七千四百六十六萬五千圓 合資會社七百一社 五千圓 合名會社百七十 百六十三萬五千圓 合名會社四百九十一萬五千圓이다

京手形交換週報

十二日로부터十七日間의一週間 手形交換高는 枚數二萬九千六百四十八枚 金額二百六十一萬四千五百六圓으로 前週에比하야 枚數八千五百六枚 金額百十九萬一千四百三十一圓 八十六錢의各增加이엇다

商況(十九日)

株式 續落後 下澁

前場波瀾

前場은 急後의餘震으로 續落步調이엇으나 引際下騰하야 一息裡大引이엇스나 東大新은 百七十一圓丁에一圓低寄後 百七十圓八十錢에까지떠러젓다가 百七十二圓五十錢에返하야 二圓三十錢大引、大新百二十八圓七十錢에八十錢低寄後 百三十丁에返戻大引、朝新三圓八、九十錢問綱到、日産百卅六圓九十錢에一圓三十錢低寄後 六圓五十錢의低價가잇고 八圓四十錢에反騰大引、日産新百二十七圓五十錢에八十錢低寄後 八圓六十錢大引、帝人百七十圓五十錢寄後 百七十一圓四十錢大引 日曹百二圓五十錢大引、日毛一圓高、淺野新十錢高、日曹一低、安取七圓五十錢、拓新十一圓三十錢과十錢間保合이엇다

◇…東新 [illegible]

◇…大新 [illegible]

◇…日産 [illegible]

後場底堅

後場은 東新百七十二圓六十錢에三十錢高、大新百三十圓에五十錢高、日産百三十九圓丁에六十錢高、帝人百七十一圓八十錢高、淺野新二十錢低로 底堅推移이엇다

下澁裡에底堅

政局不安 日英會商念慮 米國의日本品壓迫等內外惡材料가 만어 休日前諸株一齊히門綱의 不勢로 雜株에買過反動이잇섯고 東新은 政局不安이내것이라셈으로 東京市新이百七十圓五十錢에까지떠러젓든바 休日中氣配는押目買로頑强트니 今朝는 米日爲替三十弗二十五仙으로不變 스물五十九弗로續騰米棉 二十五錢高等이오 더욱惡材를 바들것도업시 諸株一息裡少堅을示하야 下澁모양이엇섯다

第二期戰備中

前週末의崩壞는 要컨대市勢自體가買過訂正을政局不安에求함에不過한것으로서 目前으로서는政界의離合集散等으로 當分閑散 雲後雨의자미업는 場面이잇슬것가타야 玉整理가進行될것이니 新規買材料가업는限은 內外重壓材料로炭賣時代로도보이기도하나 인플레進行、金融緩慢低金利基調에變함이업고 海外不安

內閣倒壞說로 商勢稍漸軟化

鳩山文相의 進退如何에따하여內

株界六感

× 政局不安을動機로하야日産을中心으로買過反動의崩落을演한뒤몸이어今前場은續落이엇스나下澁史況

× 신둥한材料도업스니買方狼狽의餘震으로도不勢가압흐로좀더繼續될것으로보아賣分戻賣가有利할듯도하나

× 이것을根底的으로惡化된것이라하야大局悲觀의賣物을浴키는警戒할일

× 雜株의玉整理進展狀態를靜觀하면서 第二期戰에 備코저 市勢轉換의 機를逸치안토록 買拾場을 차저둘일

× 이드래도大局的으로는苦慮할것이업는以上 三、四月金融緩慢을압두고再次面目을一新하야 先高가約束될것이니 倒閣을目的으로하지안는政界의 動搖에對하야新規買込을함은 禍根을남기는것으로 雜株玉整理에絶好의買場을提供케될것인즉 第二期戰準備時代로보아 大差가업슬것갓다

東京國債市場

甲五分利	一〇三、五〇
一同四分利	九八、八五
二回四分利	不申
佛貨四分利	一八一、五〇

今日財界(十九日)

米 (單位十錢) 仁川期米 [illegible] 大阪期米 [illegible] 正米(三等米) [illegible] 正租(仁川) [illegible]

株 (單位十錢) 大東新 [illegible] 朝新 [illegible] 新新 [illegible]

金 日銀 [illegible] 朝銀 [illegible] 殖銀 [illegible] 本町 [illegible] 米國産金價 [illegible]

期米 稍漸低

前場小落

再昨後場阪地二十一圓二十九錢에場을止한當市場은今朝에入하야 阪地初付二十四圓〇九錢인五錢丁低落을據하고二十一圓二十六錢인三丁低로場을始한後 阪地二十四圓臺割破를仕하야 二十一錢까지下押하엿다가 結局阪止二十四圓丁과共히二十三錢에止場하다

後場閑散

後場은 廿一圓十九錢에四丁低로始場後 二節二十錢、三節無商買、四節十九錢이오 別欄가티止場하다

米豆餘話

◇今朝阪地는二十四圓臺를蹴破하엿스나 當地는意外底迷하야容易히低落을不許

◇一時三百二十丁까지擴大되엿든阪仁의鞘가二百七十餘丁으로縮少

◇此現象으로보아서二百五六十丁까지縮할지도未知

◇그런데今回의低因은內閣倒壞의 傾向이잇슴을機로한株式의低落을伴함이엇다

◇內閣倒壞도아즉疑問이거니와設或倒壞가된다할지라도米穀統制는 旣定方針대로進行할것임으로그다지暴落은업슬듯

◇當地丸福取引店은 數日前부터大賣物을擁抱하엿다 常勝家인만큼輕視할수업는걸

◇何如間內閣倒壞는一時的現象에止할것이오 結局은米統에依한本格的市勢가演出하고야말것을記憶해둘일

仁川期米取組

當限 ▲賣方 [illegible] ▲買方 [illegible]
中限 ▲賣方 [illegible] ▲買方 [illegible]
先限 ▲賣方 [illegible]

第四次朝鮮米五十萬石을買上하기로決定發表한後 正米가先驅的昻騰을各하엿스니 期米의單獨低落을不許할것을可期

堂島稍落步調

前場=政局不安과 株低로神戶筋、南場筋이 賣하고 中谷、東京筋買와 朝鮮筋 京都筋 東京筋 中東筋賣態이잇서 寄付四圓〇九錢으로 五錢低이오 採算筋賣物이不絶하야 漸低를取하야 九十七錢으로下支이다

各地正米

京城軟化
當業界의低迷로 買氣가立치안코 釐正後의賣物이出現하는等 商情軟化되여 ㊀三等二十圓五十五錢 四等二十圓二十五錢

仁川引緩
期米의 低落과買上發表遅延으로 地方仲買는賣急함으로 ㊀三等二十圓五十五錢 四等二十圓二十五錢으로十錢引緩

大邱反落
期米의 不勢로 新規買物이업고 産地도目前不安으로 賣急이잇서 十錢反落인 ㊀三等二十圓四十錢 四等二十一圓丁

南浦續落
周圍事情이不良함으로 賣行이 不良하야産地低에壓되어 十錢續落인 ㊀三等二十一圓丁 四等二十圓八十錢

群山强堅
出廻十四輛 期米의鈍狀을보고 新規注文이寥寥한 狀態인一方低價는賣物이업서底意는意外로 强堅한바잇서 五錢乃至十錢低인 ㊂三等二十圓八十五錢 四等二十圓七十錢

木浦下澁
出廻十一輛 期米低로人氣弱含이오 賣行이적엇스나 갑이떠러지면賣物이 一段減少됨으로 下澁인㊂三等二十一圓三十錢 四等二十一圓丁

釜山保合
出廻二千五百叺 環境不勢이나 大體賣物源임으로 市況이도리어頑健味를加하고 休日後인데다가 小口이나마 精米所의注文이잇서賣行이良好하야 ㊂三等二十圓六十五錢으로保合 取引高는 二千四叺

金融

海外經濟(十九日) [illegible]

朝鮮銀行券 [illegible]

日本銀行券 [illegible]

京城手形交換 [illegible]

東京金利 [illegible]

大阪金利(十七日) [illegible]

對外爲替 [illegible]

金買入價 [illegible]

米穀

京城正米(十九日) [illegible]

仁川正米 [illegible]

大阪正米標準價格(十六日) [illegible]

京城雜穀 [illegible]

仁川大豆 [illegible]

商品(十九日)

京城綿絲布市勢 [illegible]

京城大絹市勢 [illegible]

日本麥粉市勢(十七日) [illegible]

치카고期麥 [illegible]

고무市勢 [illegible]

醬油가價 [illegible]

大連特産時勢 [illegible]

滿洲商況 [illegible]

橫濱粕가價 [illegible]

株式(十九日)

朝取短期 [illegible]

大阪長期 [illegible]

大阪短期 [illegible]

東京短期取組 [illegible]

東京短期東新 [illegible]

東京現株 [illegible]

朝取短期賣買高 [illegible]

算定代引日步 [illegible]

期米(十九日)

朝取期米 [illegible]

大阪期米 [illegible]

東京期米 [illegible]

朝取賣買高 [illegible]

日本各地期米 [illegible]

朝鮮內各地期米 (大邱、群山、木浦、釜山、鎭南浦) [illegible]

商品

大阪市中在米高 [illegible]

大阪綿絲 [illegible]

大阪棉花 [illegible]

大阪人絹 [illegible]

橫濱生絲 [illegible]

大阪砂糖 [illegible]

海外砂糖 [illegible]

土金 金石 高價買入 京城明治町一丁目五五 三澤商會 電話本局三二六二番